

NAJDBA RIMSKIH NOVCEV V BOLJUNCU PRI TRSTU

STANKO FLEGO

Komisija za topografijo, Odsek za zgodovino, Narodna in študijska knjižnica,
Via Petronio 4, 34138 Trieste, Italia

MATEJ ŽUPANČIČ

Pokrajinski muzej, Kidričeva 19, YU-66000 Koper-Capodistria

Nekaj dni po hudem neurju in poplavi leta 1963¹ je skupina otrok pred vhodom v Jamo pri Boljuncu (Antro delle Sorgenti di Bagnoli, V. G. 105) našla več bronastih novcev. Leta 1986 sva za najdbo zvedela; s pomočjo treh najditeljev smo rekonstruirali okoliščine najdbe in tudi evidentirali večji del novcev, ki so jih tedaj našli. Po pripovedi novcev ni bilo več kot petintrideset, danes vsega skupaj hranijo 30 novcev. Po fotografijah je novce določil dr. Peter Kos.²

Zavedava se, da je najdba lahko močno okrnjena. Ob neurju, ki pa v zgodovini Boljunca nedvomno ni bilo niti prvo niti edino, je namreč visoka voda nanesla na prostor tik pred vhodom večjo količino sedimentov, med katerimi so otroci pobirali novce. Tedaj bi najdbo s sistematskim pregledom najdišča še bilo mogoče dopolniti. Zadnja urejevalna dela pred Jamo so leta 1986 zunanjo podobo močno spremenila in otežila morebitne kontrolne posege.

Vas Boljunec je znana po tem, da je tod speljan rimski vodovod, ki naj bi od 1. stol. n. š. oskrboval rimsko kolonijo Tergeste.³ Arheološka topografija je v okolici vasi pokazala dokaj gosto rimsko poselitev.⁴ Z območja vasi so znane posamezne rimske novčne najdbe.⁵

Zamotano hidrografska situacija Jame, iz katere teče voda kot prelivni izvir nižje ležečega stalnega izvira, je obravnaval že E. Boegan,⁶ v zadnjem času pa jo je opisal Jamarski odsek SPDT.⁷

V jami, ki je le ozka razpoka v steni (sl. 2), ni nikakršnega prostora za bivaenje, še manj pa za nalaganje kulturnih plasti. Enako velja tudi za predjamski prostor, kjer so bili po poplavi najdeni novci.

Ko bi bila ostala neokrnjena, bi lahko najdbo iz Boljunca postavili v horizont hadrijanskih depojev (Celje, Žužemberk, Ptuj in Dornhof).⁸ Tem najdbam bi lahko dodali še depo iz severne Italije, ki ga omenja G. Gorini.⁹

O najdbah rimskih novcev v kraških jamah je že pred 60 leti pisal A. De-grassi¹⁰ in nekaterim poskušal, kljub tedaj maloštevilnim najdbam, pripisati kultni pomen. Najdišče novcev v vodni jami pri Boljuncu njegovo takratno misel bistveno dopolnjuje in tudi podpira.

Časovni razpon novcev, od začetka 1. stol. do Hadrijana, s številčno največjo zgoščenostjo v drugi polovici 1. stoletja sovпада z domnevnim obdobjem graditve rimskega vodovoda proti Trstu.

Katalog — Catalogo*

Tiberius					
1	As	34—37	Rim	RIC	52/53/58/59/64/65
2	As	36/37	Rim	RIC	64
(Divus Augustus)					
3—5	As	22/23—30	Rim	RIC	81
6	As	14—37	Rim	RIC	?
Caius (za M. Vipsanius Agrippa)					
7—9	As	37—41	Rim	RIC	58
Claudius I.					
10	As	41—54	Rim	RIC	97 ali 113
11	As	41—54	Rim	RIC	100 ali 116
12	As	41—54	Rim	RIC	?
Augustus — Claudius I.					
13	As	8 p. n. š. — 54	Rim	RIC	?
Galba					
14	As	68/69	Rim	RIC	?
Vespasianus					
15	As	69—79	Rim	RIC	?
Titus					
16	As	80/81	Rim	RIC	123
17	As	80/81	Rim	RIC	130
18	As	80/81	Rim	RIC	134
Domitianus					
19	As	81	Rim	RIC	237
20	As	86	Rim	RIC	333
21	As	86—96	Rim	RIC	tip 333
22—24	As	81—96	Rim	RIC	?
Nerva					
25	As	96	Rim	RIC	60
26	As	97	Rim	RIC	79
27	As	97	Rim	RIC	100
Traianus					
28	As	99/100	Rim	RIC	417
29	As	98—117	Rim	RIC	?
Hadrianus					
30	As	125—128	Rim	RIC	678

* Določitev dr. Peter Kos, Ljubljana.
Secondo dr. Peter Kos, Ljubljana.



1



2



3



4



5



6



7



8



T. 1: Boljunec. Novci 1—8. M.: 1 : 1.
T. 1: Bagnoli della Rosandra. Monete 1—8.



T. 2: Boljunec. Novci 9—16. M.: 1 : 1.
 T. 2: Bagnoli della Rosandra. Monete 9—16.



17



18



19

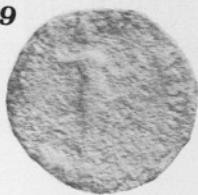

20



21



22

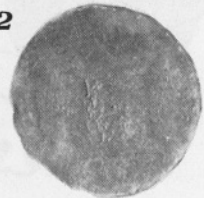

23



24



T. 3: Boljunec. Novci 17—24. M.: 1 : 1.
T. 3: Bagnoli della Rosandra. Monete 17—24.



25



26



27



28



29



30



T. 4: Boljunc. Novci 25—30. M.: 1 : 1.
T. 4: Bagnoli della Rosandra. Monete 25—30.

- 1 Zelo močno izrabljen.
- 3—5 Izrabljen.
- 6 Močno izrabljen. Av.: ... PATER. Tip rv. ?
- 7, 8 Dobro ohranjen.
- 9 Močno izrabljen.
- 10, 11 Izrabljen.
- 12 Izrabljen. Določen po portretu. Tip rv. ?
- 13 Zelo močno izrabljen. Določen po obrisih portreta.
- 14 Izrabljen. Av.: ... CAES AVG P M.. Rv. zabrisan.
- 15 Zelo močno izrabljen. Določen po portretu.
- 16, 17 Dobro ohranjen.
- 18 Izrabljen.
- 19—21 Izrabljen.
- 22—24 Močno izrabljen. Določen po portretu.
- 25 Dobro ohranjen.
- 26 Izrabljen.
- 27 Delno izrabljen.
- 28 Odlično ohranjen.
- 29 Močno izrabljen. Določen po portretu.
- 30 Dobro ohranjen.

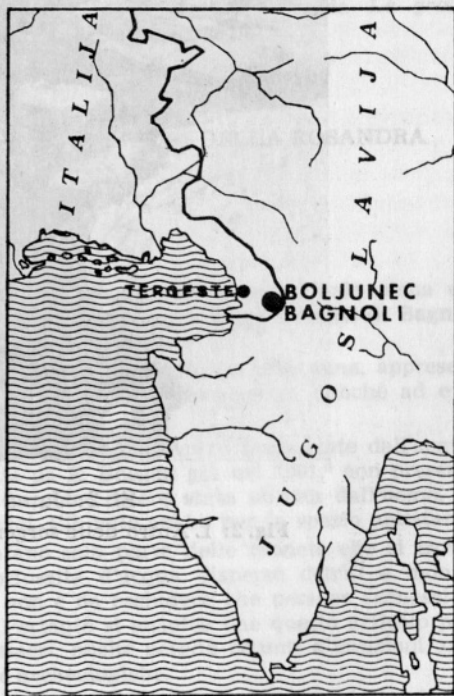

Sl. 1: Položaj Boljunca pri Trstu v Italiji.

Fig. 1: La posizione di Bagnoli presso Trieste.

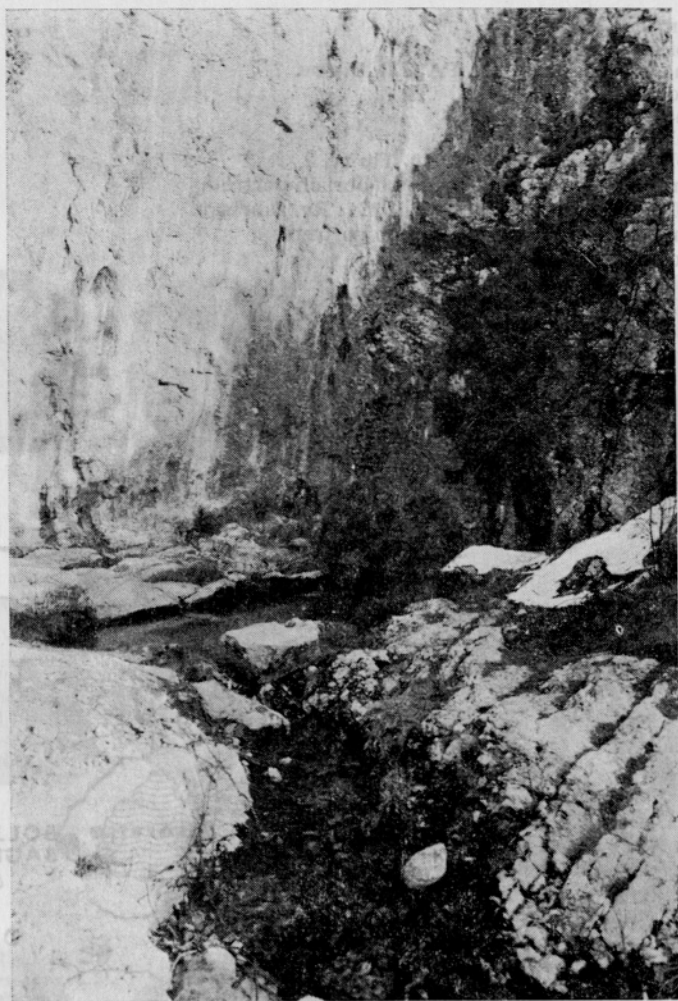

Sl. 2: Jama pri Boljuncu.

Fig. 2: L'Antro delle sorgenti di Bagnoli presso Trieste.



Sl. 1: Fozza Boljuncu pri Trzin v Italiji.

Fig. 1: La posizione di Bagnoli presso Trieste.

T. 4: Boljuncu. Novi 25--30. M: 1:1.
 T. 4: Bagnoli della Rosandra. Moneta 25--30.

¹ *Primorski dnevnik*, 5. 9. 1963, str. 1: »Katastrofalno neurje nad dolino Glinščice in Miljami«; *Il Piccolo*, 5. 9. 1963, str. 1: »Il disastroso nubifragio di ieri notte«.

² Za določitev se zahvaljujeva dr. P. Kosu. Za določevanje so nam bile dostopne le fotografije. Zahvaljujeva se tudi najditeljem, ki so objavo dovolili. Prvi najditelj hrani novca št. 3, 9; drugi novce št. 2, 6, 8, 12, 13, 14, 18, 20, 22, 24, 26, 28, 29, 30; tretji novce št. 1, 4, 5, 7, 10, 11, 15, 16, 17, 19, 21, 23, 25, 27.

³ F. de Farolfi, *Atti Mem. Soc. Istr. Arch. St. Patr.*, NS 13, 1965, 5—80.

⁴ S. Flego, L. Rupel, M. Župančič, *Goriš. let.* 12/13, 1985/86, Arheološka slika Boljunca pri Trstu, v tisku.

⁵ V. Scrinari, *Arch. Triest.* IV S 20, 1955—1956 (1957), 426: »Nella zona sono segnalati ad opera di D. Cannarella ritrovamenti di monete romane (GB di Domiziano, C. I., 469; MB di Augusto, C. I., 226; denaro repubblicano corroso)...« Le teoreticno dopuščava, da bi

bili tudi ti novci najdeni po kakšni visoki vodi pred Jamo.

⁶ E. Boegan, *Le grotte dell'altopiano di S. Servolo* (1901), 25—30. Boegan omenja, da so izviri Na Jami pravo bogastvo za vas. Ob tem tudi piše, da so vidni pri spodnjem, stalnem izviru sledovi umetnega rova, ki ga povezuje z rimskim zajetjem za vodovod proti Trstu. D. Marini, *Guida alla Val Rosandra* (1978), 106—108, zatrjuje, da je bil omenjeni rov skopan leta 1804.

⁷ *Pod Socerbško planoto*, Jamarski odsek Slovenskega planinskega društva v Trstu, tipkopis (1984).

⁸ P. Kos, *The Monetary Circulation in the Southeastern Alpine Region (ca. 300 B. C. — A. D. 1000)*, *Situla* 24 (1986), 81 ss.

⁹ G. Gorini, *Atti Mem. Soc. Istr. Arch. St. Patr.*, NS 32, 1974, 97—194, n. 6.

¹⁰ A. Degrassi, *Le grotte carsiche nell'età romana*, 1—24. Estr. da *Le grotte d'Italia*, ott.-dic. 1929.

UN RITROVAMENTO DI ASSI ROMANI A BAGNOLI DELLA ROSANDRA PRESSO TRIESTE

Riassunto

In seguito ad un violento nubifragio ed alla conseguente eccezionale piena del torrente Rosandra nel 1963¹ vennero alla luce presso l'Antro delle sorgenti di Bagnoli (V. G. 105) numerose monete di bronzo.

Nel 1986 gli autori, in occasione di ricognizioni topografiche nella zona, appresero del fatto e riuscirono a ricostruire le circostanze del ritrovamento, nonchè ad evidenziare presso gli informatori 30 monete.

Non vi è dubbio che le monete siano fuoriuscite dall'Antro trasportate dall'acqua. La cavità, che è stata ampiamente descritta da E. Boegan già nel 1901,⁶ non presenta però caratteristiche geomorfologiche tali da poter essere stata abitata dall'uomo, ne permette la formazione di strati antropozoici. Ciò vale anche per lo spazio antistante.

Presumibilmente i 30 pezzi rappresentano solo parte delle monete che si trovano nell'Antro. Infatti l'eccezionale fuoriuscita d'acqua disperse detriti e monete in un'area molto vasta. In secondo luogo non è da escludere che persone sconosciute agli autori abbiano trovato altre monete. Pertanto si auspica che questo articolo permetta di individuare eventuali altre possessori, anche perchè recenti alterazioni artificiali del sito precludono ulteriori ricerche archeologiche.

La località di Bagnoli della Rosandra è nota soprattutto per l'acquedotto che riforniva la Trieste romana.³ Nella zona però sono segnalati anche ritrovamenti di monete romane⁵ e recenti indagini hanno dimostrato altresì una considerevole presenza di altri siti relativi a quell'epoca.⁴

P. Kos colloca il ritrovamento di Bagnoli nell'orizzonte dei ripostigli di epoca adrianea (Celje, Žužemberk, Ptuj e Dornhof).^{2, 8} A questi ritrovamenti può essere

accostato anche il ripostiglio ritrovato in un luogo non precisato dell'Italia settentrionale.⁹

Gli autori invece considerano il ritrovamento di Bagnoli in termini di culto, significato questo, che già nel 1929 A. Degrassi attribuiva alla presenza di monete romane nelle grotte carsiche.¹⁰

L'arco di tempo rappresentato dalle monete ritrovate, la maggior parte delle quali risale alla seconda metà del I secolo, corrisponde al periodo in cui si suppone sia stato costruito l'acquedotto di Bagnoli.

UN RIPOSTIGLIO DI MONETE ROMANE A BAGNOLI DELLA ROSANNA

In seguito ad un'indagine di tipo archeologico, svolta in un'area di notevole interesse storico-artistico, si è venuta alla luce una notevole quantità di monete romane, appartenenti a diversi periodi storici. Le monete ritrovate sono state classificate in base alla loro datazione, e si è constatato che esse sono state ritrovate in un'area di notevole interesse storico-artistico, e che esse sono state ritrovate in un'area di notevole interesse storico-artistico.

La località di Bagnoli della Rosanna è nota soprattutto per l'acquedotto che vi fornisce la Trieste romana. Nella zona però sono segnalati anche ritrovamenti di monete romane e recenti indagini hanno dimostrato altresì una considerevole presenza di altri resti di quell'epoca.

P. Kos colloca il ritrovamento di Bagnoli nell'orizzonte dei ripostigli di epoca adrianea (Cesje, Zuzemberk, Ptuj e Dornob).¹ A questi ritrovamenti può essere